夕刊
臺灣日日新報
四月四日
臺灣日日新報社

シヤチハタ 万年スタンプ台

神武天皇祭の御儀
畏し天皇陛下御親祭

【東京發同盟】神武天皇祭の三日畏くも天皇陛下には皇靈殿において御親祭の御儀を行はせられた、爽かなる春の朝、神域は一入莊嚴に飾られ、やがて午前九時頃より閑院宮載仁親王殿下を始め各皇族以下文武顯官ら相次いで參列、高松宮殿下を始め奉り各皇族方にも御參進遊ばされた、これよりさき、皇靈殿にては神韻たる神樂歌のうちに神饌幣物を供し三條掌典長祝詞を奏し奉り、通り森嚴として待つ中に畏くも天皇陛下には黄櫨染御袍の御束帯もいと莊々しく午前十時内陣の御座につかせ給ひ御玉串を御奉奠、御拜禮あらせられ御告文を奏せられて入御あらせられた、次いで皇后陛下の御代拜を高辻小路女官が、皇太后陛下の御代拜を清閑寺事務官が奉仕し各皇族方御拜禮、諸員の拜禮あり更に神樂殿の神樂舍にては東遊の儀が行はれ御儀は滯りなく終へさせられた、なほこの日午後零時半からは有資格者の參拜があり畝傍山陵においてはこの朝勅使高木掌典を參向奉幣せしめられた

ビルマ方面我が陸鷲
敵航空兵力を略々撃滅
三月下旬 撃破せる敵機百二三

【東京發同盟至急報】大本營發表(四日午前十一時) ビルマ方面に活躍中の帝國陸軍航空部隊は敵航空兵力を略撃滅すると共に、敵主要軍事施設を徹底的に破壞せり、三月二十一日より同三十一日までの間に於て撃破せる敵機は百二三機なり

【註】この敵機は主としてラングーン陷落以後英本國及び西亞方面より增援されたるものなり

陸鷲連日の猛攻
廿一日は戰果五十一

【東京發同盟】ビルマ方面の陸軍航空部隊は三月二十一日から三月三十一日までの十日間に敵機百二三機を擊墜破し敵空軍に潰滅的打擊を與へた旨四日大本營から發表されたが、その戰闘經過を詳述すれば

一、三月二十一日 ラングーンの北ミンガラドン飛行場に次ぐ敵航空の主力基地マグウェ飛行場を攻擊各部隊は午後三時約一時間に亘つて猛烈な攻擊を加へ在空十數機、地上四十九機を捕捉し空中戰鬪に於てトマホーク一機ハリケーン二機を確實に擊墜するとともに地上にあつたハリケーン二機、ブレンハイム八機を炎上、更に地上擊破二十八機に及んだ、また邀擊來襲せる敵機十九機中その十一機(內不確實六機)を擊墜同日の戰果合計五十一機に達した

二、三月二十二日 前日に引續き第二次マグウェ飛行場の總攻擊を敢行し大小型十八機を炎上せしめた外捕捉した敵機六中破せるもの多數を得、同飛行場所在の敵機を潰滅せしめた

三、三月二十三日 アキヤブ飛行場を攻擊しハリケーン二機を擊墜、地上にあつた大型六機を炎上せしめた

四、三月二十四日 アキヤブ飛行場第二次攻擊を決行ハリケーン三機を擊墜、在飛機三機を炎上せしめた、また同日サンドウエー水上飛行場を攻擊せる部隊は格納庫一を爆破するとともに大型中型小型各一機にそれぞれ命中彈を浴せた

五、三月二十五日 ラングーン北方プローム附近に於て貨車炎上二輛、十數輛を爆破せしめた外裝甲車一輛を炎上せしめた、來襲せるP四〇、三機(內不確實一機)を擊墜した

六、三月二十七日 第三次アキヤブ飛行場攻擊に於て大型一機、小型九機をそれぞれ炎上前に一機を擊破せる外空中戰鬪に於て小型一機を擊墜せり

七、三月二十八日 メンベカアエーン、サンモンカン、ヘーホ各飛行場を攻擊附屬設備及び滑走路を破壞した

八、三月二十九日 ロイレム、ヘーホ兩飛行場を攻擊し燃料庫及び補給所等を炎上せしめるとともに消耗施設二箇所を爆碎炎上せしめた

九、三月三十一日 マグウェ飛行場を三次に亘り攻擊し在地の中型八機を火網を以て補足大型五機を炎上せしめた

緬甸敵兩飛行場潰滅
小癪なる空襲計畫覆る

【東京發同盟】ラングーン失陷後ビルマ方面の敵はマグウェ飛行場を第一の空軍基地としてアキヤブ飛行場をその補助基地に印度方面からする増援路の確保を狙つてゐたのであるが、わが陸鷲の猛攻下に兩飛行場とも殆ど潰滅の悲境に陷りあるので敵の立直り空襲もかくて敢なく潰え去つたものであるが、更にロイレム、サモンカン、ヘーホなどいはゆるシヤン飛行基地の根據群々と呼ばれる各飛行基地の潰滅となりこれによつて敵が密かに企圖しつつあつた支那方面との連絡及び支那を中繼地とする日本本土空襲計畫を根本より覆へしたものとしてその意義は極めて重大である

衢州、麗水飛行場に
陸鷲第三次猛攻撃

【南京四日發同盟】支那派遣軍報道部發表(四月四日午前九時)陸軍航空部隊は四月三日衢州及び麗水飛行場に對し第三次攻撃を實施し殘存飛行場施設及び集積軍需物資を爆碎せり

淮南西北肅清戰完了
敵の根據地悉く潰滅

【淮南前線三日發同盟】わが〇〇兵團の淮南西北地區肅清隊は多大の戰果を收め三十一日をもつて完了し兵團麾下の掃蕩部隊は一日原駐地に歸還した、今回の作戰により敵第五戰區の第百七十二、第百七十二兩師ならびに第十二遊擊隊の根據地は悉く潰滅し淮南西北地區の治安はここに全く確保され、擧げての東北地區に餘喘を保ちつつある殘敵もいまやその補給路を遮斷され潰滅に瀕するに至つた、今次作戰においてわが軍に投降し來つた捕虜は米英敗戰の報に動搖せる重慶軍の內情に照し左のごとく語つてゐる 最近における重慶軍の幹部は必死になつて戰つてゐるにも拘らず全軍に知れ渡り兵卒の末に至るまで厭戰氣分は全面和平を渴望すれば十箇月以上も俸給不拂で抗戰どころではない、加ふるに兵士は物資が窮乏との噂を聞いてゐる者は誰でも早く投降したいと投降の機を狙つてゐる

蔣軍の投降歸順漸增

【上海三日發同盟】わが大東亞戰爭の赫々たる大戰果は重慶政府の逃避的宣傳に拘はらず漸次重慶軍の隊に浸透して敵將兵の厭戰氣分は顯著なるものあり、殊に三月に入つてから敵將兵のわが軍への投降歸順は激增し一部の前線に於ては俄然連續的に投降を見るに至つてゐる、即ち三月二日には浙江方面において保安隊長以下百四十四名(小銃七十、輕機十一挺)、七日には宜興方面の敵隊長以下百二十名(小銃一、輕機二、小銃三十挺)二十九日蘇北方面において敵第一部七十名(輕機二十、小銃七十挺)ついで二十五日には淮南綏靖區西方にて敵隊長以下九十三名(小銃三十五挺)二十八日南和縣西方約八十粁の地點において敵隊長以下約六十名が夫々投降した

臺灣奉公壯年團結成式(於臺北市公會堂)

臺灣奉公壯年團晴の結成式

皇民奉公推進の中核
大使命へ劃期的新發足
州廳支部代表 臺灣神社參拜

皇民奉公運動推進の中核體として大使命に向つて新發足した臺灣奉公壯年團晴れの結成式は四日午前十一時より臺北市公會堂に於て擧行

本部側より長谷川總裁、齋藤中央本部長、山本事務總長、各局長、各部長、參事、委員、奉公會員、全島各部位奉公壯年團長、各州廳支部代表、臺北市奉公壯年團役員、軍部側より軍參謀長、陸軍兵務部長、伊藤海軍武官、石田憲兵隊長その他、官民代表約三百餘名出席

先づ海水兵隊軍樂隊の吹奏の裡に式次第に從つて宮城遙拜、國歌奉唱、齋藤壯年團長の訓話式辭あつて後、長谷川總裁の告辭、齋藤團長の訓示、一、二、三の次第に從ひ安藤軍司令官、高須海軍總長、樋口臺灣軍參謀長の祝辭、伊藤武官等の祝辭あつて臺北市壯年團長島民代表として宣誓して後閉會し

それより一同は臺灣神社に參拜、神前に於て宣誓式を擧行、十二時半を期に正午を期して盛大なる祝賀會を催し、引續き午後一時からは奉公壯年團の代表者中堅幹部の協議會を開き本年度事業計畫並に今後に於ける團の活動について協議した

宣誓

今や皇國は大東亞共榮圈建設の途上を邁進中にして其の大業の成否は皇軍の武威と全國民の總力結集にかゝる、吾等臺灣奉公壯年團は皇民奉公運動の実踐隊となり一切の奉公運動を實行し率先垂範以て大東亞共榮圈建設の大業を翼贊し奉らんことを誓ひ茲に臺灣奉公壯年團の結成に當り誓ふ

一、吾等壯年團は大東亞建設の礎石たらん

一、吾等壯年團は新體制確立に邁進す

一、吾等壯年團は皇民錬成の先驅たらん

一、吾等壯年團は新臺灣建設に挺身す

一、吾等壯年團は生活體制に率先す

右宣誓す

昭和十七年四月四日

臺灣奉公壯年團代表 [illegible]

青壯年打つて一丸
總裁告示

臺灣奉公壯年團の結成に當りまして皇民奉公會總裁として所懐の一端を申述べたいと思ひます

現下我が國は世界史的なる大東亞戰爭を遂行中であります、米英撃滅の今次大東亞戰爭は實に世界史の動向を決定せんとする大事業でありまして之が遂行に當るべき我々の責務は洵に重且大と申さねばなりません、この秋に當り全島六百萬島民の中堅にして愛國の熱情に燃ゆる内臺青壯年諸君が打つて一丸となり各自の純正なる意欲を結集發揚すると共に嚴然たる組織の下に同心同體皇民奉公運動の活潑有力なる推進力となることは洵に喜ばしい事であります

本島の奉公壯年團の實態は皇民としての自覺に立ちその本分を完うすることを目途として結成せられたものでありまして、その組織及び運營に付いてはなほ研究の餘地がありますが、青壯年が皇國臣民として一層の錬成を積み以て皇民奉公運動を推進し延いては國防國家體制の確立に寄與することを期待するものであります

大東亞戰爭の下皇國の國防上の要衝たる臺灣の使命は極めて重大であります、島民一同の奮起と協力に待つところ頗る大なるものがあります、諸君は率先して皇民奉公の實踐に挺身し以て國運の進展に寄與されんことを切望いたします

昭和十七年四月四日

皇民奉公會總裁 長谷川清

"鐵骨"の重責に挺身
齋藤奉公團長の訓示

本日臺灣奉公壯年團の結成に當り全島各地より二百有餘の單位團の代表者を迎へ親しく其の團長並に各位に接する事を得ましたことは誠に欣快とする所であります

大東亞戰爭は今や緒戰に於て赫々たる戰果を收め南方の諸地域は悉く皇軍の占領下に歸しましたが、米英の物量戰に對する我が國の長期戰の態勢を整へ、益々國家總力を擧げて之に當らなければならぬ時であります、かゝる時局に際し青壯年諸君が一心となり火の玉となつて職域奉公の任に邁進せられんことを望むものであります

諸君の奉公壯年團は、皇民奉公會の活動の中核として新たなる大使命の遂行に當ることになつたのであります、本島に於ける壯年團は臺灣全島を通じ結成を見るに至り、その數は十一市五十一街百三十七庄、合せて二百十九團、その團員總數一萬一千九百餘名を數ふるに至りました

尖兵として奮起祈念
樋口臺灣軍參謀長祝辭

本日奉公壯年團の中央結成式を擧行せられ島民奉公運動に對し現役將兵としての、壯年團長たるべしとの御指名を頂きましたことは欣快に堪へない次第であります

大東亞戰爭の現段階に於て國民奉公運動の推進力たるべき青壯年の使命は極めて重大であります、時局下の不斷の錬成と奉公の實踐とを以て國防國家體制の確立に邁進し皇國の尖兵として奮起されんことを祈念する次第であります

昭和十七年四月四日

臺灣軍參謀長 樋口敬七郎

戰闘即應主義で實踐
伊藤海軍武官祝辭

本日茲に奉公壯年團の結成式を擧行せらるるに當り一言祝辭を述べます

大東亞戰爭は今や皇軍の赫々たる戰果に依り米英の東亞に於ける根據地を覆滅し、大東亞建設の基礎は着々として固められつつありますが、然し米英は未だその力を失はず、長期戰の覺悟を必要とする秋であります、青壯年諸君は戰闘即應の精神を以て職域奉公の實踐に邁進せられんことを望むものであります

第廿一回總選擧
詔書けふ公布さる

【東京發同盟】大東亞戰爭の完遂を目指す第二十一回衆議院議員總選擧は歴史的總選擧としてその成果は多大の期待をかけられてゐるが、衆議院議員選擧法第十八條の規定により四日詔書公布された、詔書の全文左の通り

詔書

朕衆議院議員選擧法第十八條ニ依リ昭和十七年四月三十日ヲ以テ衆議院議員ノ總選擧ヲ行フコトヲ命ス

御名 御璽

昭和十七年四月一日

各國務大臣副署

三十日總選擧
內務省發表

【東京發同盟】內務省では衆議院議員選擧法第十八條の規定に基く第二十一回總選擧は來る四月三十日執行される旨左の通り發表した(二日午後四時)

來るべき衆議院の總選擧の期日は四月三十日と定められ、四月四日の官報を以て有効命に依る詔書が公布相成るべきことと決定せられたり

國民會議派決議案
クリップスに手交

【リスボン三日發同盟】ニューデリー來電、國民會議派のガンディー、ネール兩氏は二日午後四時三十分(日本時間午後八時)クリップス特使を訪問、會議派の「決議案」を手交、その趣旨を説明し約一時間に亘つて意見を交換した、右決議案の內容については詳報を缺くが會議派はクリップスは「印度案を拒否したいと思つてゐる」と語つた

英案拒否決議案を
國民會議派採擇

【リスボン三日發同盟】ニューデリー來電、國民會議派は二日英案拒否決議案を採擇したがアザットはこれをクリップスに手交するのは三日午前になる模様である、同派運營委員會は右拒否の決定を發表するにあたり理由は既に國民周知の通りで

英、妥協案作成

【ストックホルム二日發同盟】倫敦來電によれば印度國民會議派は二日英案の採否につき會議、英案拒否に決したが、その結果三十七票對十六票の大差をもつてこれを拒否した

【リスボン三日發同盟】UP通信ニューデリー電によれば印度各派の猛烈な反對に直面し縮め切つてゐる特使クリップスは英戰時内閣の對印提案の若干部分の修正につき本國政府の承認を得た結果、三日午前英印軍總司令官ウエーヴエルとの會談において妥協案を作製した、右妥協案は四日夜のアザット、ネール、ウエーヴエル、クリップスの英印兩者會談に提出されるが、英國側としてはその主要點は印度防衛の樞要を印度人に與へんとするものと見られる

重光大使歸朝

【南京四日發同盟】重光駐華大使は中村參事官、清水書記官を隨伴四日午前八時三十分南京發空路東上の途についた、約一ケ月滯京の上打合せをなすはず

人事

▲皆木文一郎氏(新任臺北市大理)四日來北(鐵道ホテル)▲宮木東洋氏(前臺北帝大總長)挨拶のため四日來北(鐵道ホテル)▲加藤義明氏(拓務事務官)▲濱田兵一氏(同技師)三日來北(朝鮮館)▲山形宗二氏(臺北パルプ工業常務)內地へ▲三谷猶三郎氏(臺灣セメント專務)四日來北(朝鮮館)▲宗藤大陸氏(臺拓企畫部長)三日來北(吾妻)▲手島雅雄氏(日糖月眉製糖所長)三日來北(鐵道ホテル)▲林田正治氏(新竹州自動車運輸社長)四日來北(朝鮮館)近く內地へ▲今井昌氏(新竹州專賣支局長)鄉里挨拶のため四日本社に來訪▲後藤家氏(府企畫部長)兼務打合せの爲上京▲江藤昌之氏(興亞院厦門連絡部經濟部長)來臺中

液体調味料 味のホン

發賣元 東京・銀座 東邦食品工業株式會社 電話・京橋七五七番

療養者も闘ひ抜け
錠劑 わかもと
胃腸・榮養・結核に
春季攻勢をとる結核を豫防 わかもとで防禦
寒冷の刺戟が無くなりますと、白血球の生成が低調します「錠劑わかもと」は白血球を増殖し喰菌現象を旺盛ならしめる上に、化學的合成品と異り吸收同化が極めて容易なるビタミンB1B2複合體を豐富に供給し、滋養強壯、結核豫防、食慾増進等の諸效果を發揮して結核病魔を制壓します。
(錠劑) 一日 [illegible]
東京 わかもと本舗

兵器へ電力を!

良質電球で電力を節約して下さい――節約された電力が彈丸になり、戰車を造ります…
マツダランプ
東京芝浦電氣株式會社 マツダ支社

麥酒酵母に優る!
強力ビタミンB1-6複合體
資生堂のビタミンB
アスパーゼ錠
■本劑は新鮮なるアスペルギルス屬の特殊培養によつて得た強力VB複合體劑にして
■麥酒酵母の二倍乃至三倍のB1及びB6…等EDAを含有す
■同化形態(ゼーラチン)に於て極めて吸收され易い
■消化を促進する活性酵素を多量に含有す
[適應症] 食欲不振・消化不良・胃弱・脚氣・胃腸病・姙娠・授乳期の榮養障害・病中及び病後の衰弱等
三〇〇錠入
製造元 同仁製藥株式會社
東京 發賣元 資生堂

血染の軍旗腹に卷き 部隊長肉彈突擊
部隊長護る人間防彈壁

【○○基地四日發同盟】「俺が斃れても○○高地の奪取を見るまでは決して擧かへるなだ一歩に前進せよ」と全部下に悲壯な最後を下し血に染む軍旗を腹にしつかと巻きつけ、敵陣目がけて突っ込む○○部隊長「それ軍旗を護れ」「部隊長を殺すな」とばかりこれまた部隊長の前面に挺出し人間の彈壁を築きつつ突進し自ら○○高地を奪取したといふ輝くシンガポール占領を飾る血染の軍旗物語が二日○○基地に齎された

シンガポールを目の前にわが決死の部隊が○○高地の敵陣に向つて猛烈の進擊を開始した時であつた、○○部隊は敵中深く喰入つたが敵の

十字火 に阻つてしまつた、しかし○時半までには是が非でも○○高地を奪取しなければならない、○○部隊長はこの時部下に對し悲壯な突擊命令を下し自ら軍刀を振り[illegible]

[illegible]

敵彈の 雨となつて倒れ[illegible]

軍旗を 取出し[illegible]

"海に入つた砲兵"
奇襲・見事敵船を擊沈

【○○基地二日發同盟】マレー西海岸の[illegible]

淺瀨に乘り上ぐ

[illegible]

怪船を見事擊沈

[illegible]

奇襲淺瀨戰術

[illegible]

嚴かに營內神社例祭
きのふ佳日卜し第五部隊に執行

第五部隊の守護神として同部隊に建立された營內神社の例祭は二日執行されたがその第一回例祭は神武天皇祭の佳日をトした二日午前十時半より同神社で盛大に行はれた、當日[illegible]

報恩に神社獻納
日本鑛業會社の美擧

五部隊の營庭に建立され永久に同部隊の守護神となつた營內神社に纏る美談――この營內神社は日本鑛業會社から獻納されたもので[illegible]

熱血地方青年糾合し
單身暴戾英國に挑戰
一死國に捧げた"馬來の虎"

【東京電話同盟】マレー作戰の赫々たる大戰果の蔭に咲いた一邦人青年の悲壯、然も烈々たる殉國美談――[illegible]

惹起 [illegible]

彼の [illegible]

無謀 [illegible]

盡忠 [illegible]

戰果の陰に薫る殉國美談

賑ふ祝戰勝畫展

[illegible]

全島軍用犬展覽會
三日 臺北新公園で催さる

[illegible]

奉公運動の挺身隊
臺灣奉公壯年團力強く發進
かけられた期待絕大

[illegible]

全島 [illegible]

中央 [illegible]

輝く興亞の礎石
世間なみの御奉公

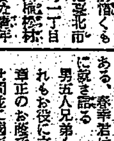

[illegible]

新嘉坡攻略戰に名譽の戰死
大塚進一伍長

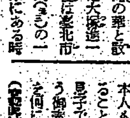

[illegible]

多子優良家庭表彰
けふ・二十四家庭に彰狀授與

熾烈 [illegible]

[illegible]

武德祭

[illegible]

志願兵志願者の檢查、考查日迫る
臺北州・受驗者の注意喚起

[illegible]

武技、體技競技會
三日・海軍武官府で

[illegible]

登山とハイク
五日

[illegible]

ヤマトタイムレコーダー
ヤマトタイムスタンプ
株式會社 原口電機製作所

強力リベール錠

債券 株式
富榮證券時報
臺北市京町二丁目 富榮證券株式會社

至急賣却
◎三○○KW發電設備（中古）一式
◎三○○KWチエリーダービン 一基
◎一二五○KVAターボゼネレーター（中古）一組
◎三○○馬力蒸汽機關直結發電機（中古）一組
◎ロコモビルエンジン發電機（中古）一組
◎ロードローラ 二臺
◎ガソリン機關車 一臺
◎ディゼル機關車 一臺
◎七五○馬力電動ポンプ船（新品）一隻
◎六○○馬力電動ポンプ船（中古）一隻
◎四○○馬力蒸汽ポンプ船（中古）一隻
◎貳立方碼ドラグライン（中古）一臺
福重商會

ランラン香油

新強力農藝用殺蟲劑
キング乳劑
猛烈な研究を重ねて出來ました。キング乳劑は同じ除蟲菊製劑中でも一段進歩せる農藥である事は使つた人が異口同音に發表してゐます。類似品が簇出してゐますが、キング乳劑は斷然群を拔く優秀品ですから安心して御使用下さい。
本舖 帝國除蟲菊株式會社 農藥部

臺灣日日新報
本日夕刊共六頁

皇族御四方功一級
梨本宮殿下に頸飾
長谷川總督ら五大將に功一級

事變論功行賞

【東京發同盟】畏き邊りでは幕僚長として帷幄にあり作戰最高の重任を擔はせられて支那事變勃發以來全軍を御統率あらせられた前參謀總長元帥閑院宮載仁親王殿下、前軍令部總長元帥伏見宮博恭王殿下を始め奉り元帥として軍務に其大任を果たさせられた梨本宮守正王殿下、また皇族の御身を以て征戰路に第一線に三軍を指揮、南京攻略戰に赫々の御武勲を建てさせられた陸軍大將朝香宮鳩彦王、漢口攻略戰に皇軍の精鋭を御指揮あらせられた同東久邇宮稔彦王殿下、更に事變下初代の海軍大臣として次で總理大臣として軍政兩方面における重責を果した米内海軍大將、支那派遣軍總司令官として大陸を制壓した西尾壽造大將、或は初代中支那最高指揮官として赫々の武勲を建てた松井石根大將、支那方面艦隊最高指揮官として武功に輝く現臺灣總督長谷川清、及川古志郎兩海軍大將、其他現聯合艦隊司令長官山本五十六大將以下豐田海軍大將、古賀、近藤、高須各中將に對し論功行賞の御沙汰あらせられ、昭和十五年四月二十九日附をもつて發令、四日內閣賞勳局より左の如く發表された

陸軍

功一 元帥大將大勳位功二級 載仁親王
頸飾 元帥大將大勳位功四級 守正王
功一 大將大勳位 鳩彦王
功一 大將大勳位 稔彦王
功一 大將從三位勳一等功五級 西尾壽造
功一 大將正三位勳一等功四級 松井石根

海軍

功一 元帥大將大勳位功四級 博恭王
功一 大將正三位勳一等功四級 米内光政
功一 大將從三位勳一等功四級 長谷川清
功一 大將從三位勳一等 及川古志郎
功二 大綬中將從四位勳一等 山本五十六
功二 大綬中將正四位勳一等 豐田副武
功二大綬 中將正四位勳一等功五級 古賀峯一
功二旭一 中將從四位勳二等 近藤信竹
功三旭一 中將從四位勳二等 高須四郎

赫々武勳の御略歷

閑院元帥宮殿下御略歷

【東京發同盟】閑院元帥宮殿下には滿洲事變勃發直後の昭和六年十二月二十三日參謀總長の御重職に就かせられて以來同十五年十月三日に至るまで實に九年間に亙つて滿洲事變から引續き支那事變の中半に至るまで帷幄の最高軍務に御參畫、國防用兵の計畫を司らせられ殊に十二年十一月二十日大本營設置後は幕僚長として日夜帷幄の機務に參與あらせられた、十五年十月參謀總長を御退任遊ばされ元帥として陸軍の御長老として今消兵の御申し奉るところである

梨本元帥宮殿下御略歷

梨本元帥宮殿下には昭和七年八月元帥府に列せられ閑院元帥宮殿下につぐ陸軍の御長老として支那事變には元帥軍事參議官として最高軍務に御參畫あらせられた、殿下には既に日露戰爭には騎兵第二旅團長として本溪湖の激戰に全軍の危機を救はせられる御殊勳を建てさせられて大山滿洲軍總司令官から感状を受けさせられ殊勳甲として功二級を賜はつてゐらせられる

朝香宮殿下御略歷

朝香宮鳩彦王殿下には支那事變勃發の昭和十二年十二月軍司令官として御出征上海派遣軍を指揮、南京に向ひ進撃中の各兵團を御統率遊ばされ敵軍を追ひ首都南京を攻略し給ひ更に稀を失ふ後方の戰果を擧げさせられた

東久邇宮殿下御略歷

東久邇宮稔彦王殿下には昭和十三年五月軍司令官として御出征、徐州會戰に御參加遊ばされついで中支に轉進し給ひ武漢攻略戰に御參加、大別山系及びその北麓の敵陣を殲滅して武漢北方一帶の地區に進出大なる戰果を擧げさせ給うた、現在防衛總司令官として戰時下國土防衞の御重責にあらせられる

伏見宮殿下御略歷

伏見宮博恭王殿下には故貞愛親王第一王子として明治八年御誕生、同二十六年海軍兵學校御卒業、黄海海戰には三笠砲術長として御奮戰遊ばされた、其後海軍大學校長、第二艦隊司令長官を大正十一年十二月大將、昭和七年二月二日帝國海軍の最御長老として皇族殿下御最初の第十一代軍令部總長の御重職につかせ給ひ滿洲事變、上海事變更に支那事變を通じて御多端、御繁忙の軍務に御精勵遊ばされること實に九年二ケ月餘に亙らせられ昨年の四月九日御退官を許されて御退き遊ばされるまで畏き御身をもつて帝國海軍最高の軍務に御參畫あらせられたことは全海軍將兵は勿論國民等しく仰ぎ奉つる所である、又殿下には軍令部總長を御止めの後も引續き元帥府にあつて御六十八歲の御高齡にも拘はらせられず帷幄に御携はせらるるに誠に畏き極みである

西尾壽造大將

西尾壽造大將は昭和十二年八月軍司令官として北支に出征以來數九月津浦線方面の敵を擊破しつつ南下、濟南を攻略し東部山東を平定更に京西南部の戰事を勦滅、內蒙に轉戰、ついで教育總監たること一年五月ののち昭和十四年九月支那派遣軍總司令官の重職とともに初代司令官として事變處理しわが戰果に…

皇族方の功一級
今回が最初

【東京發同盟】畏き邊りでは支那事變勃發以來皇族殿下として帷幄の…（判讀困難）

宮中に勳章親授式
御擧行あらせらる

【東京發同盟】天皇陛下には四日午後二時より宮中鳳凰の間に出御あらせられ東條首相侍立のもとに勳章親授式を御擧行あらせられ閑院元帥宮、伏見元帥宮、朝香宮、東久邇宮兩大將宮各殿下に功一級金鵄勳章を、梨本元帥宮殿下には御加授の大勳位菊花章頸飾、梨本元帥宮殿下に…西尾、松井兩陸軍大將、米內、及川兩海軍大將に親しく功一級金鵄勳章を御親授あらせられた

及川古志郎大將

及川古志郎大將は支那事變勃發に際しては第三艦隊司令長官として支那方面艦隊の作戰に參劃し、南京、杭州灣上陸作戰、黄浦江作戰、南京攻略戰など事變の初期において陸軍と協力或ひは獨自の作戰など赫々の武勲を建てた、現在は軍事參議官である、岩手縣出身、本年六十歲、海兵三十一期

長谷川清大將

長谷川清大將は福井縣出身本年六十歲、海兵三十一期、事變勃發に際しては第三艦隊司令長官として支那方面艦隊の上陸作戰に參加…支那方面艦隊司令長官として支那派遣陸軍と協力、作戰を指揮、南京…現在臺灣總督である

米内光政大將

米内光政大將は岩手縣出身本年六十三歲、海兵二十九期、事變勃發當時は海軍大臣、ついで總理大臣となり、現在は軍事參議官である

松井石根大將

松井石根大將は昭和十二年八月支那派遣軍司令官として出征、上海方面の敵を擊破して上海方面軍の作戰を指揮、南京を攻略…支那方面の作戰を指揮し、後に上海方面軍司令官として南京攻略を遂行、わが軍の軍事行動に一大貢獻をなし、現在は大亞細亞協會會長として…

寫眞は右から山本、豐田、古賀、近藤、高須の各提督

三浦農林次官
出馬の爲辭任

【東京發同盟】三浦農林次官は今回郷里より衆議院議員に推され立候補することとなつたので四日付で辭任した

山東作戰の戰果

【山東○○四日發同盟】山東方面の我軍の山東省西南部に於ける三月中の戰果次のごとくである

全島鬱蒼たる森林
アンダマン島視察記

【東京發同盟】アンダマン島特派員北村記者四月四日發電報＝三月二十六日北アンダマン島の海岸に上陸…

敵潜水艦と交戰擊沈
我油槽船寶洋丸の殊勳

【東京四日發同盟】…わが一油槽船が某方面を航行中、突如敵潛水艦が同船後方に浮びあがりわれを砲擊して來つた、これを知つた寶洋丸は直ちに應戰し…遂に敵潛水艦を擊沈した…

陸鷲衢州、麗水の爆擊
敵の蒙る損害は莫大

【○○基地四日發同盟】わが陸鷲○○部隊は三日早朝より出擊、浙江省の衢州、麗水兩飛行場を爆擊、…兵舍其他の施設を爆破炎上せしめると共に衢州飛行場の一部を破壞した…

我が海荒鷲の好餌
緬甸の各飛行場

【東京發同盟】去る三月二十一日から同二十三日までの間にわが海鷲によつて攻撃された緬甸各飛行場の内アキャブはカルカッタより直線距離三百五十哩、ビルマ第一の要地にあり、敵に取つても最も近くラングーンを失つた後敵印度方面よりの重要な前進基地であつた…

ダーウイン又空襲

【リスボン三日發同盟】メルボルン四日電によれば豪洲首相カーテンは日本海軍部隊が二日またもポート・ダーウインを空襲したと發表した

イランに暴動勃發
クルド族、正規軍衝突

【ダイシー三日發同盟】アクアス通信イスタンブール電はテヘランからの情報としてイランのクルド族の間に暴動が勃發、正規軍との間に衝突を惹起したと報じた…

農林次官に石黒氏
繰上げ閣議で決定

【東京發同盟】三浦農林次官の後任…

張謝恩大使
大連に到着

【大連四日發同盟】張謝恩大使として…大連に到着…

苦慮のクリップス
愚民の煽動を開始

【ベルン「スイス」四日發同盟】英國特使クリップスは國民會議派の拒否を受けた結果…

幾多の困難克服
支那問題解決に努力
重光大使歸朝して語る

【東京發同盟】大東亞戰下東京に歸任の途に上つた重光大使は北中支視察を終へ四月四日午前八時南京發、午後四時半羽田着三ケ月ぶりで歸朝…

任農林次官
石黒武重

商工省異動

人事

マツダランプ
東京芝浦電氣株式會社

感謝貯蓄に
日本生命

無線 東京無線技術學校 獨學で無線通信士 技術者となれる 校長 陸軍中將 高田豐樹 東京市神田區萬世橋際 東京無線技術學校出版部

佐野惠作著 公式新國民儀禮
近藤春雄著 ナチスの厚生文化
石川知福著 勞働の衞生學
松本潤樹著 防諜論
日本人の笑
吉村貫練著 青年と宗教
三省堂新刊

科學主義工業社・新刊
國防經濟と科學
統制會と財閥
工業原價計算
勤勞と文化
國防國家建設の前史考察
機械實用表
爆發の化學
科學技術年報
コーカサス紀行
エヂソン傳
衣服の科學
食物の科學

文部省推薦
國旗揭揚式
バンビの歌
ファブルの生涯
つばさの蔭に
小波童話名作集 巖谷榮二編
主婦之友社發行 東京・神田

眞杉靜枝著 長篇小說 妻
芹澤光治良著 長篇小說 憩ひの日
魚眼
ともしび
篠笛
富田常雄著 かた目達磨
大島與吉著 決死爆破行
博文館
竹田敏彦、大佛次郎、村上元三、火野葦平、棟田博 共著 大日本戰線

社説

コプラの處理と用途開拓
南方共榮圏の建設上重要な問題

一

[illegible]

金融體制擴充强化
中央に呼應督府で準備

[illegible]

屑米集荷配給合理化
臺灣米穀納入協會が取扱

[illegible]

苦力頭會社から離脱
高雄"港灣荷役"の一元化成る

[illegible]

嘉南大圳砂防工事進む

[illegible]

早熟甘蔗
嘉南で批判會

[illegible]

軍用糧食の研究
日本農學會大會・川島大佐受賞

【東京發同盟】日本農學會では四日[illegible]

支那産乾燥卵輸入
督府で物價専門委員公價審議

[illegible]

積年の情弊覺醒
翼賛選擧取締 司法長官會同

【東京發同盟】[illegible]

岩村法相訓示要旨

[illegible]

檢事總長訓示要旨

[illegible]

候補者顔觸れ
東京府支部推薦

[illegible]

重要物資輸送狀況
考査要綱四日の閣議で決定

[illegible]

經濟相談

男子青壯年が技能者資格を得た場合

[illegible]

黄、苧麻剥皮機具
臺農で審査入賞者發表

[illegible]

三井支店次長
制復活

[illegible]

米國資源地を喪失
中南米で軍需資材確保に狂奔

[illegible]

米亞、智兩國を恫喝
輸出許可制などを呼號

[illegible]

鹽鮭、鱒配給
内地で隣組を通じ

[illegible]

海南島農業移民
内地から百名送出決定

[illegible]

拓南塾の入塾式を擧行

[illegible]

新智利大統領就任式を擧行
樞軸外交官列席

【ブエノスアイレス三日發同盟】[illegible]

製糖終了工場

[illegible]

内外商況（四日）

株式 玉整理一巡貴物薄

【東京發同盟】[illegible]

東京短期前場 / 東京長期前場 / 東京短期日步 / 大阪短期前場 / 大阪長期前場 / 東京國債前場 / 東京銀行實株 / 東短取組喰合 / 東京長期總取組

[illegible]

新武道 三月號 國防・武道・體育・修養綜合誌
特輯 大東亞海戰の研究
☆ハワイ軍港攻擊……本内大佐
☆マレイ沖海戰談……大宅大佐
☆寫眞によるハワイ攻擊解說
戰爭と武道精神を語る各權威七氏出席
國防武道協會

第五次 投資信託 募集
一、申込單位
一、信託期間 五ヶ年
一、申込期間 四月八日まで
注目すべき要點
一、投資信託の妙味
一、投資方法
野村證券

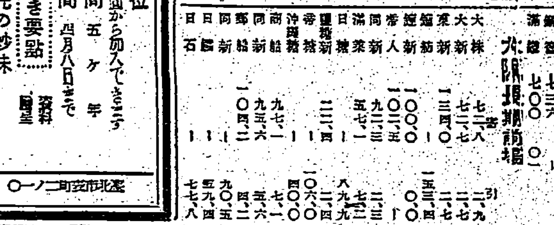
ズマタイ ズマシ
ロート目薬
適應症
結膜炎 角膜炎 トラホーム 疲勞眼 學校眼 眼瞼緣炎 麥粒腫等

救急 治病 保健に
小兒の健康を護る綜合育兒藥！
ぜひこんな時！
宇津救命丸

中風・高血壓・神經痛
原因を明にした
今津博士の素晴しい研究
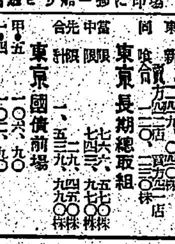

化膿症
アルバジル錠
扁桃腺炎・中耳炎・蓄膿症・耳下腺炎・化膿性婦人科疾患・淋疾・化膿症一般
山之内製藥

部下の功績の賜だ
功一級の恩命拜し 長谷川總督語る

讃へよ軍馬・無言の勲
來る七日"愛馬の日"

大東亞戰下初の「愛馬の日」を來る七日に迎へ、國防上並に產業上馬の重要なる認識を一層深く……

▽神社參拜 ▽愛馬の夕 ▽ポスター掲示 ▽獸醫師會

奮起一番・使命達成へ
きのふ第一回奉公壯年團長會議開催

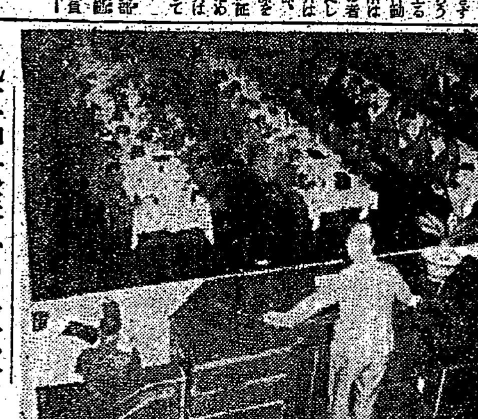

賞賜物件傳達式
きのふ新竹州廳で

九軍神遺族への弔慰金
海軍武官府へ連日殺到

臺灣特設

勞務奉公團の榮譽
山下馬來方面最高指揮官から賞詞

賞詞

昭和十七年三月四日 マレー方面最高指揮官 山下奉文

第四回大詔奉戴日
ラジオ常會順序決る

大詔奉戴日行事

一、國歌奉唱 一、詔書奉讀 一、必勝祈願 一、皇大神宮遙拜 一、宮城遙拜 一、默禱 一、講話

鄉軍東聯合分會で
あす發會式舉行

銃後援護陣鐵壁の構へ
きのふ臺北市銃後奉公會創立總會開催

子寶部隊長も
記念品代を獻金
海軍武官府へ

總督、軍司令官も獻植
きのふ愛林日、護國神社で

百五十萬圓目差し邁進
花蓮港廳の國民貯蓄方針決る

祝戰勝日本畫
展けふ最終日

名乘り出よ子寶家庭
近く全國の子寶家庭調査

大日本婦人會
會歌を募集

軍用機獻納資金
新竹郡保甲民から軍司令部へ獻納

神前行事に俗塵を離脫
臺北市奉公壯年團鍊成會始る

軍司令部でタイピスト募集

物故刑務所職員の追弔會
けふ西本願寺で

廈門籠球選手着北

南方派遣從軍畫家
一行壯途へ

天文資料展けふ限り

花蓮港廳國民學校長異動

ラヂオ

締めよ!戰ひはこれからだ
感冒・肺炎に 三十分ぶっし藥
デルモライツ

濃州傳日本刀
軍刀 責任調製
濃州關住名匠二子相傳の力作
日本刀專門 勇魂社

今日の映畫
新世界館 芳乃館 大世界館 國際館

第十期決算公告

第貳拾貳回決算公告
臺灣農林株式會社

日本拓殖株式會社

公業派下申出 林虎公嘗
大溪街役場

內地人守衛 臺灣興業株式會社 羅東工場

會葬御禮
男 尾關 毅
妻 みさほ

三女 鬼丸智與子 儀急病ニテ帝大附屬病院ニ入院中ノ處養生相叶ハズ四月三日午後四時死去仕候
父 鬼丸尚文
兄 鬼丸健三

滿洲國國慶特派 大使來朝
ボルネオ要衝ポンチアナ占領
ランダーン島占領
ジャバ 沖の大海戰
公會堂

事務員、守衛募集
臺灣畜產興業株式會社

明るい印刷 精美堂
女ボーイ募集

傳説"神兵來る"實現

軍艦旗の武威下にボルネオ蘇生

奏でる雄大な建設譜！

【バリックパパン（ボルネオ）三日大久保海軍報道班員發】 ボルネオはいまやへんぽんとはためく軍艦旗の威武の下に新生の息吹に蘇りつつある。去る一月二十五日我が陸海軍の勇士が敵前上陸を敢行してから二ケ月、今ではボルネオの石油の町バリックパパンは文字通り我が掌中に歸してゐる……

敵前上陸　所謂マカッサル海峽の戰果……

住民語る　……

昭南島へ一番乘り

勞務奉公隊臺中州隊幹部語る

【臺中電話】……

皇軍の偉大な姿

黃君・尊き體驗を語る

……

佛印、馬來から歸る

臺灣特設勞務奉公團長　横尾廣輔氏談

……

勞務　……

無智　……

華僑　……

英領　……

販路　……

親英　……

國語不解者を一掃

臺南州優良皇民塾表彰

【臺南電話】臺南州では皇民錬成の一……

△嘉義市宮前區第四皇民塾外二ケ所
△新營郡五堀……
△新化郡大營……
△曾文郡六甲第一部落會第七皇民塾外一ケ所
△北門郡佳里……
△新營郡水上……
△嘉義郡……
△斗六郡……
△虎尾郡……
△北港郡……
△東石郡……

臺中州パイン組合機構整備

高雄皇奉主催のハイク

嘉義の死亡者 肺炎が第一位

車內賣廢止

高雄バス回數券

校舍を增築寄附

文山郡新店南國民校保護者會

沙山庄に產組設立運動起る

北斗煙草收納所竣工式

米多收穫

北斗郡品評會

サモハイ農講所の卒業式

豐原で店員講習會

長野斗南街長着任

新化郡保甲協會勤續者表彰

高雄で大東亞戰爭文藝講演會開く

精核性疾患・肋膜炎・腎臟病に
ビオカルク
コロイド性燐酸カルシウム劑

愛の赤道（29）

竹田敏彦
都竹伸一畫

サンパギタの花（八）

……

人事

彰化中學生徒募集

特許 意匠 商標 實用新案
出願 販賣 援助
東京市丸ノ內三菱廿一號館
中松特許法律事務所
所主 中松盛雄
滿洲 國 商標 意匠 特許
大阪出張所 大阪市今橋四丁目 ビル

明るい頭！元氣な頭！
戰後日本の青年こそ先づ此の點にキチンとして居廻して下さい
柳屋ポマード

萬媒　案內

好評 藤井のロープ
二分繩、三分繩、四分繩
五分繩、六分繩、七分繩
八分繩、外に
小包糸豐富……
此の外御注文により迅速に需に應ず
◎防空暗幕
光線の洩れぬ蟲食わぬ
職域奉公　在庫充實……
臺北　藤井製綱營業所　臺北市榮町二ノ二三

藤井呉服店
電話三九七七・五五五〇・六九六七

特許 謄寫版 取扱簡易
（ガキ版 七圓五〇錢ヨリ）（カタログ進呈）
ミクニ洋行

齒科 青木齒科醫院
電話六七九五番

月やく 滯り御心配の方
中尾本家

新株式第四回（最終）株金拂込公告
一、拂込金額 壹株ニ付金拾貳圓五拾錢也
一、拂込期日 昭和十七年五月一日
一、拂込金取扱所
昭和十七年四月
大阪商船株式會社

林兼の強力ビタミン劑
ビタドール
體を丈夫にする A・D劑
兵隊さんの慰問袋に御忘れなく!!
厚生省 東京衛生試驗所 檢定證明
長期戰に耐へ！病魔を擊滅せよ！
疲勞恢復の祕訣！ビタミンA、Dの缺乏はすぐ疲勞し易く色々の病氣の原因となります。……
感冒豫防に・虛弱兒・產前產後に・視力減退・骨軟化症等……
定價 一百粒入 一圓二十錢
發賣元 株式會社 林兼商店

伸びよ學童 昂めよ体位
胃腸・榮養・發育
錠劑 わかもと
發育を阻む偏食を矯正し、鍛錬と勉强のために もっと榮養を！
わかもとは豐富なビタミンBと消化酵素の複合効果により、衰弱した胃と腸に活力を與へて消化を活潑にしますから、極めて旺盛な食慾を振起し、自然に偏食をなほし、何でも美味しく食べられるやうに仕向けます。しかも食べた物をぐんぐん榮養にしますから、著しく成長發育は促進され、鍛錬や勉强に人一倍頑張れる强健な身體が養成されます。
乳兒には粉末
三百錠 一圓六十錢
わかもと本舖